

**Turismo**  
Vol. 8, n° 11



# Estadísticas de turismo internacional

Abril de 2024



**Presidencia  
de la Nación**  
República Argentina

**Ministerio  
del Interior**

**Secretaría de Turismo,  
Ambiente y Deportes**

**Ministerio  
de Economía**

**Instituto Nacional de  
Estadística y Censos**  
República Argentina

**indec**

# Informes técnicos. Vol. 8, nº 127

ISSN 2545-6636

## Turismo. Vol. 8, nº 11

Estadísticas de turismo internacional

Abril de 2024

ISSN 2545-6776

Instituto Nacional de Estadística y Censos (INDEC)

**Dirección:** Marco Lavagna

**Dirección Técnica:** Pedro Ignacio Lines

**Dirección de Gestión:** Santiago Tettamanti

**Dirección General de Difusión y Comunicación:** María Silvina Viazzi

**Coordinación de Producción Gráfica y Editorial:** Marcelo Costanzo

Este informe técnico fue producido por los equipos de trabajo de:

**Dirección de Estadísticas Básicas de la Balanza de Pagos**

Flavia Paola Cervigni



Queda hecho el depósito que fija la Ley 11.723

Esta publicación utiliza una licencia Creative Commons.

Se permite su reproducción con atribución de la fuente.

Buenos Aires, junio de 2024

### Signos convencionales:

- \* Dato provisorio
- ° Dato estimado por extrapolación, proyección
- i Dato estimado por imputación
- u Dato de calidad inferior al estándar
- Cero absoluto
- . Dato no registrado
- ... Dato no disponible a la fecha de presentación de los resultados
- /// Dato que no corresponde presentar
- s Dato confidencial por aplicación de las reglas del secreto estadístico

### Publicaciones del INDEC

Las publicaciones editadas por el Instituto Nacional de Estadística y Censos pueden ser consultadas en [www.indec.gob.ar](http://www.indec.gob.ar) y en el Centro Estadístico de Servicios, ubicado en Av. Presidente Julio A. Roca 609 C1067ABB, Ciudad Autónoma de Buenos Aires, Argentina. El horario de atención al público es de 9:30 a 16:00.

También pueden solicitarse al teléfono (54-11) 5031-4632

Correo electrónico: [ces@indec.gob.ar](mailto:ces@indec.gob.ar)

Sitio web: [www.indec.gob.ar](http://www.indec.gob.ar)

X: @INDECArgentina

Facebook: /INDECArgentina

Instagram: @indecargentina

Spotify: /INDECArgentina

Calendario anual anticipado de informes:

[www.indec.gob.ar/indec/web/Calendario-Fecha-0](http://www.indec.gob.ar/indec/web/Calendario-Fecha-0)

Índice Pág.

**Resumen ejecutivo** ..... 3

**Introducción**..... 4

**Turismo internacional. Total del país** ..... 4

**Cuadro 1.** Turismo internacional. Cantidad de visitantes, viajes turísticos y saldo, por vías de acceso. Total del país. Abril de 2024..... 5

**Cuadro 2.** Turismo internacional. Cantidad de turistas y viajes de turistas, según país de residencia habitual o destino principal del viaje.

Total del país. Abril de 2024..... 5

**Cuadro 3.** Turismo internacional. Cantidad de turistas, según vías y pasos de acceso. Total del país. Abril de 2024..... 6

**Gráfico 1.** Turismo internacional. Cantidad de turistas y saldo. Total del país. Abril 2017-abril 2024..... 6

**Encuesta de Turismo Internacional (ETI). Abril de 2024.**

**Aeropuerto Internacional de Ezeiza y Aeroparque Jorge Newbery** ..... 7

**Turismo receptivo** ..... 7

**Turismo emisoro**..... 7

**Gráfico 2.** Turismo internacional. Cantidad de turistas según residencia habitual o destino principal del viaje. Aeropuerto Internacional de Ezeiza y Aeroparque Jorge Newbery. Abril de 2024..... 7

**Gráfico 3.** Turismo internacional. Estadía promedio según residencia habitual o destino principal del viaje. Aeropuerto Internacional de Ezeiza y Aeroparque Jorge Newbery. Abril de 2024..... 8

**Anexo estadístico** ..... 9

**Cuadro 4.** Turismo receptivo. Cantidad de visitantes, turistas, excursionistas y viajes. Total del país. Enero 2023-abril 2024..... 9

**Cuadro 5.** Turismo emisoro. Cantidad de visitantes, turistas y excursionistas. Total del país. Enero 2023-abril 2024..... 10

**Cuadro 6.** Turismo receptivo. Cantidad de turistas, pernoctaciones y estadía promedio. Aeropuerto Internacional de Ezeiza y Aeroparque Jorge Newbery. Enero 2023-abril 2024..... 11

**Cuadro 7.** Turismo receptivo. Cantidad de turistas y estadía promedio por país de residencia habitual. Aeropuerto Internacional de Ezeiza y Aeroparque Jorge Newbery. Abril de 2024..... 11

**Cuadro 8.** Turismo emisoro. Cantidad de turistas, pernoctaciones y estadía promedio. Aeropuerto Internacional de Ezeiza y Aeroparque Jorge Newbery. Enero 2023-abril 2024..... 12

**Cuadro 9.** Turismo emisoro. Cantidad de turistas y estadía promedio por destino principal del viaje. Aeropuerto Internacional de Ezeiza y Aeroparque Jorge Newbery. Abril de 2024..... 12

**Notas técnicas del turismo internacional**..... 13



## Estadísticas de turismo internacional

Abril de 2024

### Resumen ejecutivo

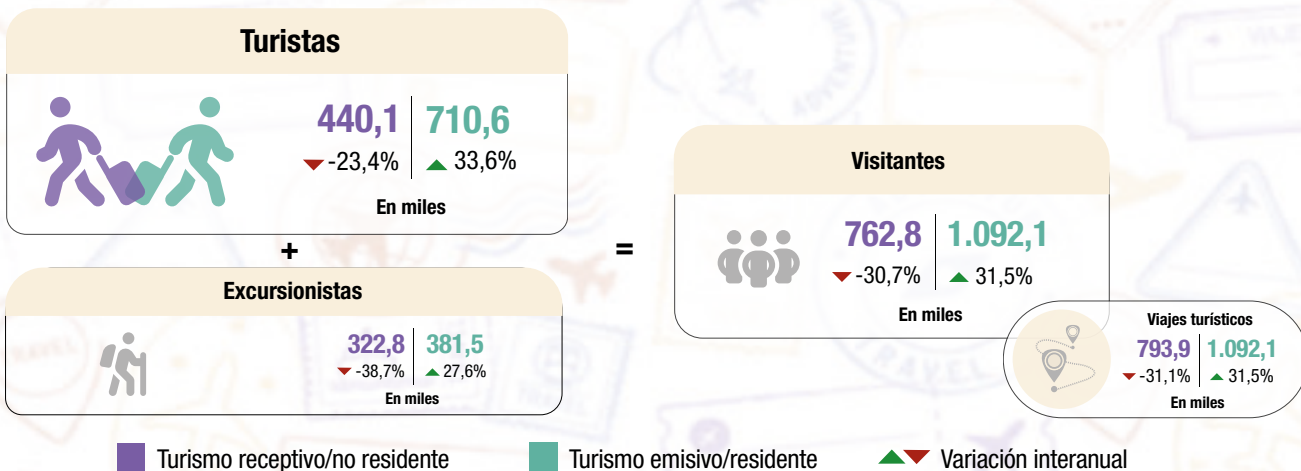

### Participación porcentual de turistas por condición de residencia y vías de acceso

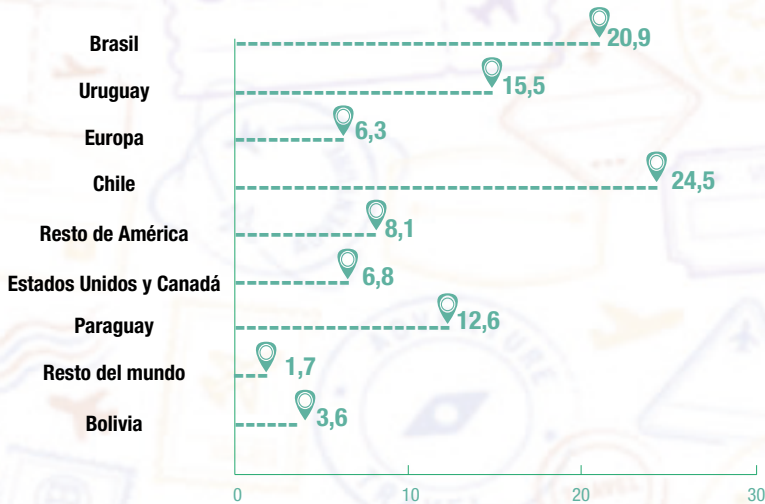
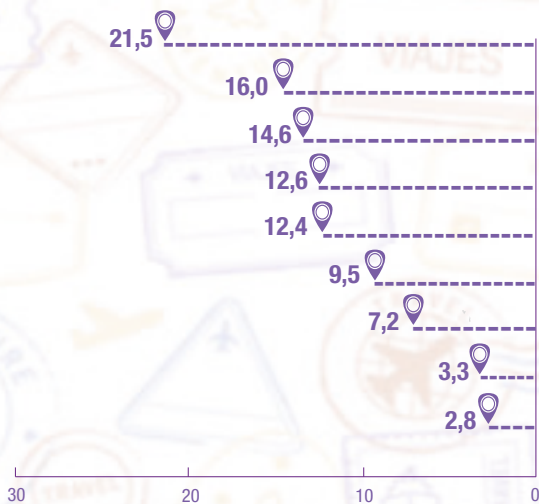
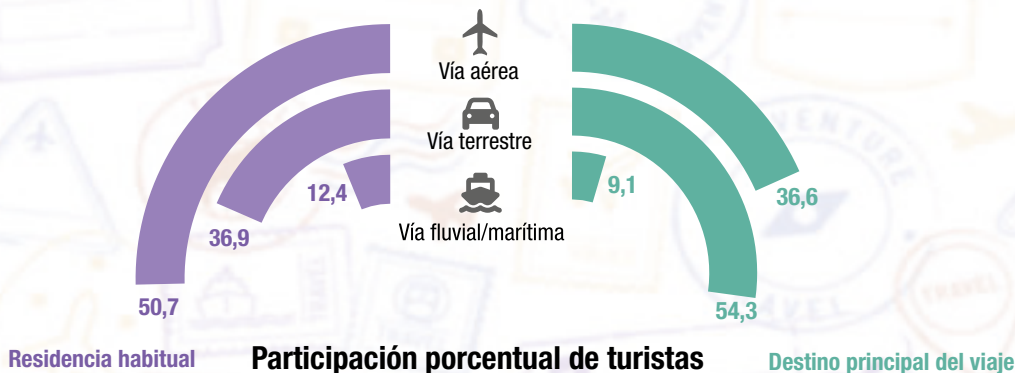
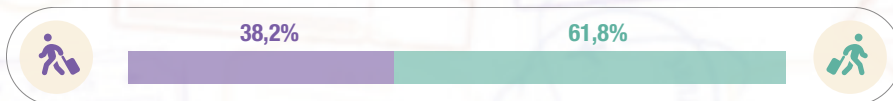

## Introducción

Según las definiciones de la Organización Mundial del Turismo (OMT), un **visitante internacional** es toda persona que viaja a un país diferente de aquel donde tiene su residencia habitual por un período inferior a doce meses consecutivos, y cuyo motivo principal de visita no es ser empleada por una unidad residente del país visitado. Cuando un visitante pasa por lo menos una noche en el lugar visitado se considera **turista**; si no pernocta, se denomina **excursionista**. Los viajes turísticos son los viajes realizados por los visitantes. Cabe aclarar que un visitante no residente podría realizar más de un viaje turístico<sup>1</sup>, mientras que en el turismo emisorio, la cantidad de visitantes y de viajes turísticos coinciden debido a su definición.

En este informe, con el objetivo de cuantificar el turismo a nivel nacional, se presenta información para todas las vías de ingreso-egreso al país: **aérea**, **fluvial/marítima** y **terrestre**<sup>2</sup>, y también se incluyen las estimaciones de **visitantes**, **turistas**, **excursionistas** y **viajes turísticos**.

Además, se exhiben las estimaciones provenientes de la **Encuesta de Turismo Internacional**, correspondientes a la cantidad de turistas, pernoctaciones y estadía promedio de abril de 2024 para el Aeropuerto Internacional de Ezeiza y el Aeroparque Jorge Newbery.

## Turismo internacional. Total del país

En abril de 2024, ingresaron 762,8 miles de **visitantes no residentes** por todas las vías de acceso al país; de los cuales 440,1 miles fueron **turistas** y 322,8 miles fueron **excursionistas** (cuadro 1).

El turismo receptivo provino principalmente de Brasil, con 21,5%; Uruguay, con 16,0% y Europa, con 14,6%. En conjunto, los países limítrofes aportaron el 60,2% de los turistas (cuadro 2). El 50,7% de los **turistas no residentes** arribó a Argentina a través de la **vía aérea**; el 36,9% utilizó la **vía terrestre**; y el 12,4% restante llegó por **vía fluvial/marítima**. Los pasos relevados por la ETI representaron el 58,3% del turismo receptivo (cuadro 3).

Las salidas al exterior alcanzaron a 1.092,1 miles de **visitantes residentes** por todas las vías internacionales, de los cuales 710,6 miles fueron **turistas** y 381,5 miles fueron **excursionistas** (cuadro 1).

El 77,1% del turismo emisorio se concentró en los países limítrofes. Los principales destinos fueron Chile, con 24,5%; Brasil, con 20,9%; y Uruguay, con 15,5% (cuadro 2). El 54,3% de los **turistas residentes** salió del país por la **vía terrestre**; el 36,6%, por **vía aérea**; y el 9,1%, a través de la **vía fluvial/marítima**. Los pasos relevados por la ETI representaron el 49,6% del turismo emisorio (cuadro 3).

En abril, se registró un **saldo** negativo de 329,3 miles de **visitantes internacionales** por todas las vías de acceso al país. Este resultado fue debido a los saldos negativos de 270,5 miles de **turistas**, y 58,8 miles de **excursionistas** (cuadro 1).

Durante abril, los **visitantes no residentes** realizaron 793,9 miles de **viajes** y los **visitantes residentes**, 1.092,1 miles de **viajes** (cuadro 1).

<sup>1</sup> Se establece como supuesto que los visitantes no residentes que utilizan la vía aérea siempre abandonan definitivamente el país, por tal motivo la cantidad de viajes turísticos coincide con la cantidad de visitantes. Este supuesto no se aplica en el resto de las vías de acceso al país.

<sup>2</sup> Ver "Notas técnicas del turismo internacional".

**Cuadro 1. Turismo internacional. Cantidad de visitantes, viajes turísticos y saldo, por vías de acceso. Total del país. Abril de 2024**

Turismo internacional	Vías de acceso*							
	Total	Variación interanual	Aérea <sup>(1)</sup>	Variación interanual	Fluvial/marítima	Variación interanual	Terrestre	Variación interanual
	Miles	%	Miles	%	Miles	%	Miles	%
<b>Turismo receptivo</b>								
<b>Visitantes</b>	<b>762,8</b>	<b>-30,7</b>	<b>227,7</b>	<b>7,1</b>	<b>73,9</b>	<b>-22,5</b>	<b>461,2</b>	<b>-41,9</b>
Turistas	440,1	-23,4	223,1	7,0	54,7	-25,3	162,3	-44,6
Excursionistas	322,8	-38,7	4,7	10,6	19,2	-13,1	298,9	-40,2
<b>Viajes turísticos</b>	<b>793,9</b>	<b>-31,1</b>	<b>227,7</b>	<b>7,1</b>	<b>90,1</b>	<b>-19,8</b>	<b>476,0</b>	<b>-42,5</b>
Viajes de turistas	469,6	-24,2	223,1	7,0	70,6	-21,0	175,9	-45,3
Viajes de excursionistas	324,3	-39,2	4,7	10,6	19,5	-15,0	300,1	-40,7
<b>Turismo emisivo <sup>(2)</sup></b>								
<b>Visitantes</b>	<b>1.092,1</b>	<b>31,5</b>	<b>261,0</b>	<b>16,7</b>	<b>91,2</b>	<b>12,7</b>	<b>740,0</b>	<b>40,6</b>
Turistas	710,6	33,6	260,2	16,8	64,6	23,4	385,8	50,4
Excursionistas	381,5	27,6	0,8	-9,8	26,6	-7,0	354,2	31,4
<b>Saldo</b>								
<b>Visitantes</b>	<b>-329,3</b>	<b>///</b>	<b>-33,2</b>	<b>///</b>	<b>-17,3</b>	<b>///</b>	<b>-278,8</b>	<b>///</b>
Turistas	-270,5	///	-37,1	///	-9,9	///	-223,5	///
Excursionistas	-58,8	///	3,9	///	-7,4	///	-55,3	///

**Nota:** los totales por suma pueden no coincidir por redondeo en las cifras parciales.

<sup>(1)</sup> Se establece como supuesto que los visitantes no residentes que utilizan la vía aérea siempre abandonan definitivamente el país, por tal motivo la cantidad de viajes turísticos coincide con la cantidad de visitantes. Este supuesto no se aplica en el resto de las vías de acceso al país.

<sup>(2)</sup> En el turismo emisivo, la cantidad de visitantes y de viajes turísticos coinciden debido a su definición.

**Fuente:** INDEC, Dirección de Estadísticas Básicas de la Balanza de Pagos.

**Cuadro 2. Turismo internacional. Cantidad de turistas y viajes de turistas, según país de residencia habitual o destino principal del viaje. Total del país. Abril de 2024**

País de residencia habitual/destino principal del viaje	Turismo receptivo*				Turismo emisivo* <sup>(1)</sup>	
	Turistas	Variación interanual	Viajes de turistas	Variación interanual	Turistas	Variación interanual
	Miles	%	Miles	%	Miles	%
<b>Total</b>	<b>440,1</b>	<b>-23,4</b>	<b>469,6</b>	<b>-24,2</b>	<b>710,6</b>	<b>33,6</b>
Bolivia	12,5	-21,0	12,8	-21,1	25,8	30,4
Brasil	94,8	10,3	99,2	6,7	148,3	19,0
Chile	55,6	-55,8	56,4	-55,6	174,4	101,6
Paraguay	31,5	-36,3	31,7	-36,9	89,9	19,4
Uruguay	70,3	-52,8	70,5	-54,1	109,8	43,1
Estados Unidos y Canadá	41,7	12,8	46,4	7,4	48,3	14,8
Resto de América	54,6	27,1	63,6	23,1	57,6	4,8
Europa	64,3	12,0	72,0	2,2	44,7	1,8
Resto del mundo	14,7	28,6	17,1	18,8	11,8	49,7

**Nota:** los totales por suma pueden no coincidir por redondeo en las cifras parciales.

<sup>(1)</sup> En el turismo emisivo, la cantidad de visitantes y de viajes turísticos coinciden debido a su definición.

**Fuente:** INDEC, Dirección de Estadísticas Básicas de la Balanza de Pagos.

Cuadro 3.

## Turismo internacional. Cantidad de turistas, según vías y pasos de acceso. Total del país. Abril de 2024

Vías y pasos de acceso	Turismo receptivo*			Turismo emisor*		
	Abril de 2024	Variación interanual	Participación abril de 2024	Abril de 2024	Variación interanual	Participación abril de 2024
	Miles de turistas	%	%	Miles de turistas	%	%
<b>Total</b>	<b>440,1</b>	<b>-23,4</b>	<b>100,0</b>	<b>710,6</b>	<b>33,6</b>	<b>100,0</b>
<b>Vía aérea</b>	<b>223,1</b>	<b>7,0</b>	<b>50,7</b>	<b>260,2</b>	<b>16,8</b>	<b>36,6</b>
Ezeiza y Aeroparque	201,9	6,4	45,9	226,3	15,3	31,9
Mendoza	14,0	22,2	3,2	7,6	21,5	1,1
Córdoba	5,2	-3,2	1,2	18,2	29,9	2,6
Resto de vías aéreas	1,9	2,8	0,4	8,1	29,0	1,1
<b>Vía fluvial/marítima</b>	<b>54,7</b>	<b>-25,3</b>	<b>12,4</b>	<b>64,6</b>	<b>23,4</b>	<b>9,1</b>
Puerto de Buenos Aires	24,4	-38,4	5,5	30,1	20,4	4,2
Resto de vías fluviales	30,3	-9,8	6,9	34,4	26,1	4,8
<b>Vía terrestre</b>	<b>162,3</b>	<b>-44,6</b>	<b>36,9</b>	<b>385,8</b>	<b>50,4</b>	<b>54,3</b>
Paso Cristo Redentor	11,0	-74,0	2,5	70,0	146,1	9,8
Resto de vías terrestres	151,3	-39,7	34,4	315,8	38,4	44,4

**Nota:** los totales por suma pueden no coincidir por redondeo en las cifras parciales.

**Fuente:** INDEC, Dirección de Estadísticas Básicas de la Balanza de Pagos.

Gráfico 1.

## Turismo internacional. Cantidad de turistas y saldo. Total del país. Abril 2017-abril 2024

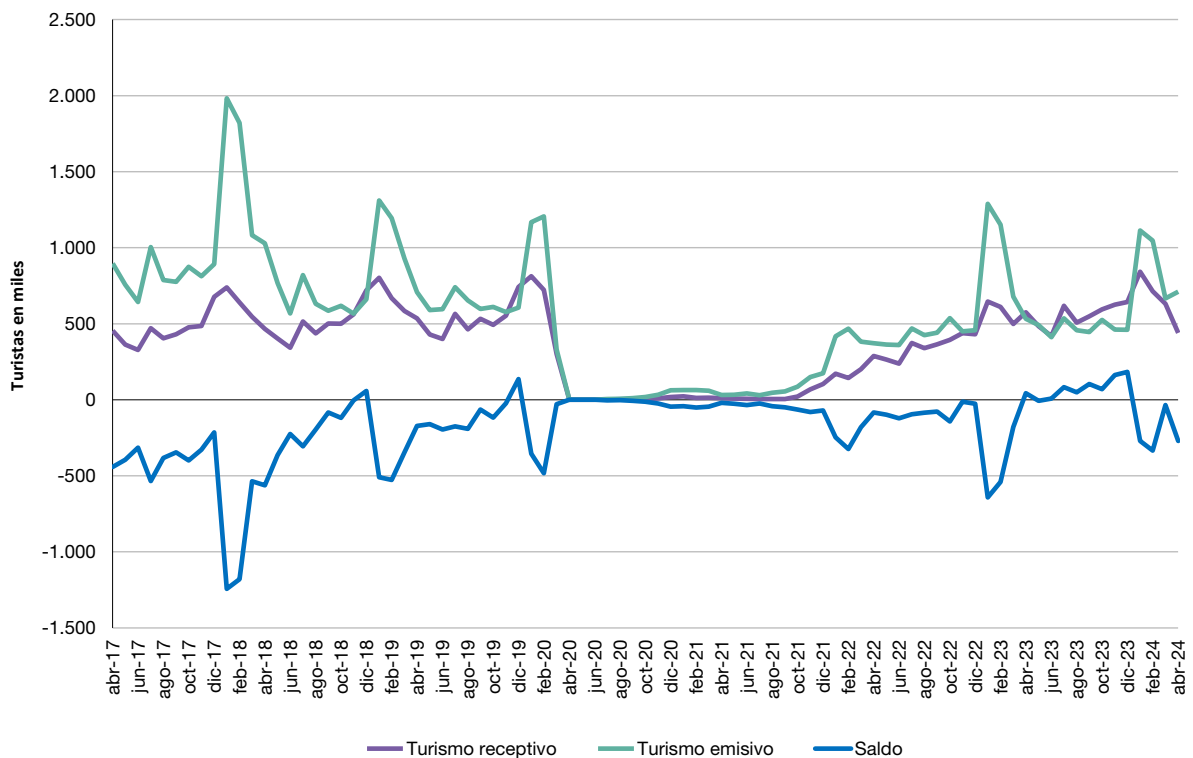

**Fuente:** INDEC, Dirección de Estadísticas Básicas de la Balanza de Pagos.

# Encuesta de Turismo Internacional (ETI)

Abril de 2024

## Aeropuerto Internacional de Ezeiza y Aeroparque Jorge Newbery

En abril de 2024, se estimó un total de 201,9 miles de turistas no residentes, cifra que presentó un aumento interanual de 6,4% (cuadro 6). Los turistas residentes alcanzaron 226,3 miles, lo que significó un incremento de 15,3% con respecto al mismo mes del año anterior (cuadro 8). Por lo tanto, el saldo resultó negativo en 24,4 miles de turistas internacionales.

### Turismo receptivo

Los turistas arribados al Aeropuerto Internacional de Ezeiza y al Aeroparque Jorge Newbery residen principalmente en Brasil, 51,7 miles; Europa, 44,1 miles; y en los países que integran el bloque "Resto de América", 41,0 miles (cuadro 7).

Se registraron 2.640,4 miles de pernoctaciones de turistas no residentes, con una estadía promedio de 13,1 noches. Las mayores estadías promedio se observaron en los residentes de Europa, con 22,3 noches; y en los países que conforman el bloque "Resto del mundo", con 20,0 noches (cuadro 7).

### Turismo emisor

Los turistas residentes que partieron del Aeropuerto Internacional de Ezeiza y del Aeroparque Jorge Newbery eligieron como destino principal Brasil, 63,3 miles; seguido por "Resto de América", 41,6 miles; Europa, 41,1 miles; y "Estados Unidos y Canadá", 41,0 miles (cuadro 9).

Se registraron 3.518,6 miles de pernoctaciones de turistas residentes, con una estadía promedio de 15,5 noches. Las mayores estadías promedio se presentaron en los países que conforman el bloque "Resto del mundo", con 32,1 noches; y en Europa, con 19,4 noches (cuadro 9).

**Gráfico 2. Turismo internacional. Cantidad de turistas según residencia habitual o destino principal del viaje. Aeropuerto Internacional de Ezeiza y Aeroparque Jorge Newbery. Abril de 2024**

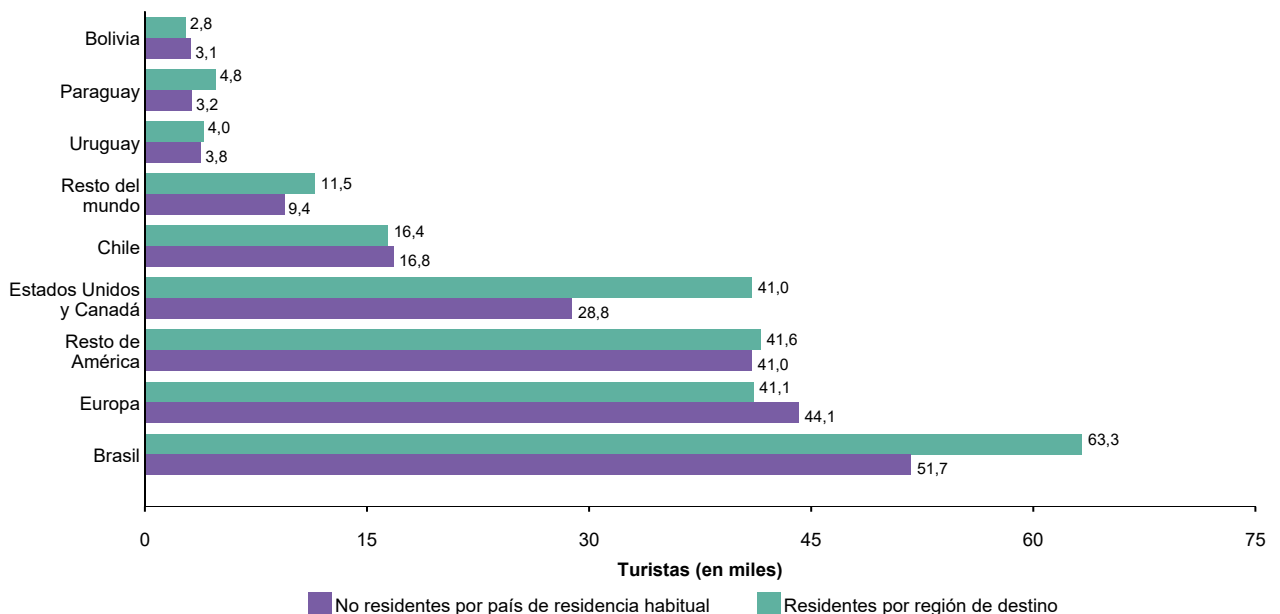

Fuente: INDEC, Dirección de Estadísticas Básicas de la Balanza de Pagos.

**Gráfico 3. Turismo internacional. Estadía promedio según residencia habitual o destino principal del viaje. Aeropuerto Internacional de Ezeiza y Aeroparque Jorge Newbery. Abril de 2024**

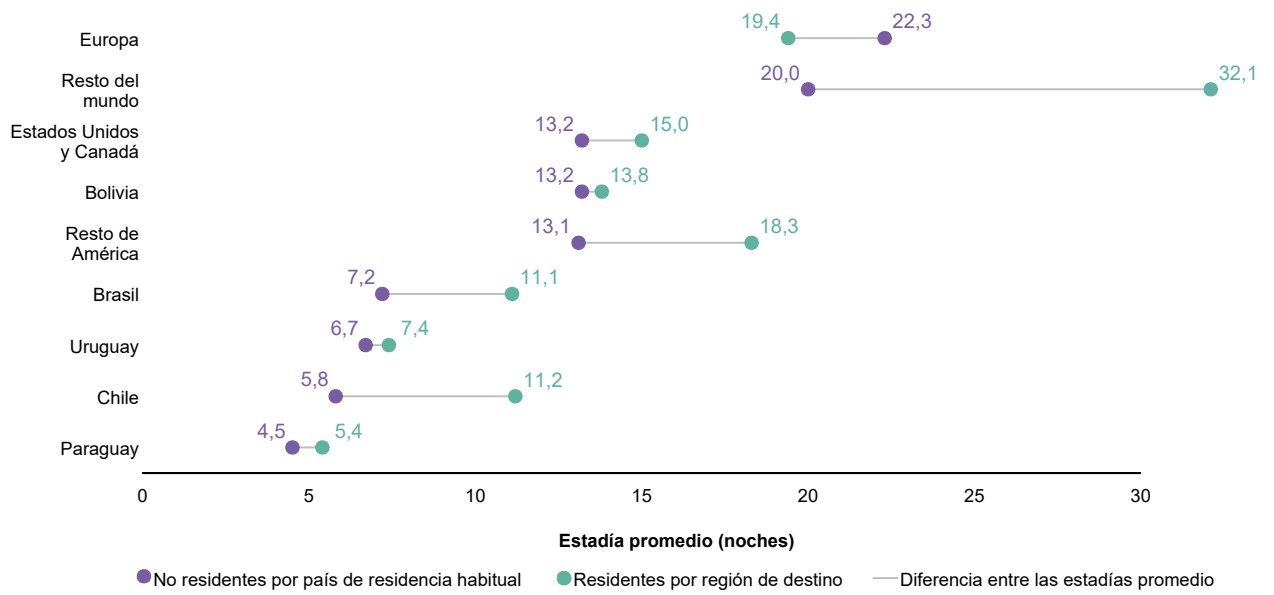

**Fuente:** INDEC, Dirección de Estadísticas Básicas de la Balanza de Pagos.



## Anexo estadístico

**Cuadro 4. Turismo receptivo. Cantidad de visitantes, turistas, excursionistas y viajes. Total del país. Enero 2023-abril 2024**

Período	Visitantes		Turistas		Excursionistas		Viajes turísticos		Viajes de turistas		Viajes de excursionistas	
	Miles	Var. ia. %	Miles	Var. ia. %	Miles	Var. ia. %	Miles	Var. ia. %	Miles	Var. ia. %	Miles	Var. ia. %
<b>Año 2023</b>	<b>13.402,3</b>	<b>85,8</b>	<b>6.769,9</b>	<b>85,7</b>	<b>6.632,4</b>	<b>85,8</b>	<b>13.979,1</b>	<b>86,3</b>	<b>7.285,7</b>	<b>87,3</b>	<b>6.693,4</b>	<b>85,2</b>
<b>Total 1° cuatrimestre</b>	<b>4.344,6</b>	<b>209,6</b>	<b>2.330,5</b>	<b>190,3</b>	<b>2.014,2</b>	<b>235,5</b>	<b>4.643,9</b>	<b>220,6</b>	<b>2.595,7</b>	<b>208,6</b>	<b>2.048,3</b>	<b>237,1</b>
Enero	1.155,5	379,6	646,2	278,1	509,3	627,1	1.246,7	404,8	728,4	312,7	518,3	635,5
Febrero	1.096,6	331,4	611,2	325,4	485,4	339,1	1.177,7	349,3	682,0	352,9	495,6	344,4
Marzo	991,3	179,8	498,3	148,1	493,0	221,3	1.066,9	190,7	565,5	166,8	501,4	223,4
Abril	1.101,2	98,9	574,8	100,0	526,4	97,7	1.152,7	101,3	619,7	105,2	533,0	97,0
Mayo	992,5	88,0	483,6	82,7	509,0	93,2	1.023,6	88,8	510,6	84,8	513,0	92,9
Junio	947,8	79,6	419,4	76,1	528,4	82,5	976,1	80,3	443,9	78,0	532,2	82,3
Julio	1.217,4	62,7	618,3	65,7	599,0	59,7	1.257,6	63,7	652,8	67,9	604,8	59,5
Agosto	1.071,3	50,2	507,3	49,6	563,9	50,8	1.109,6	51,3	540,4	51,7	569,3	50,9
Septiembre	1.150,9	52,6	549,0	50,8	601,9	54,3	1.176,3	50,5	572,9	48,4	603,4	52,6
Octubre	1.189,8	49,0	593,7	50,6	596,1	47,4	1.224,1	47,0	625,4	47,3	598,6	46,6
Noviembre	1.207,9	43,5	624,9	42,7	583,0	44,5	1.252,5	40,3	667,1	38,0	585,4	42,9
Diciembre	1.280,1	42,2	643,2	49,2	636,9	35,8	1.315,4	36,8	676,9	39,9	638,5	33,7
<b>Año 2024*</b>	<b>///</b>	<b>///</b>	<b>///</b>	<b>///</b>	<b>///</b>	<b>///</b>	<b>///</b>	<b>///</b>	<b>///</b>	<b>///</b>	<b>///</b>	<b>///</b>
<b>Total 1° cuatrimestre</b>	<b>4.405,0</b>	<b>1,4</b>	<b>2.626,5</b>	<b>12,7</b>	<b>1.778,5</b>	<b>-11,7</b>	<b>4.584,1</b>	<b>-1,3</b>	<b>2.798,3</b>	<b>7,8</b>	<b>1.785,8</b>	<b>-12,8</b>
Enero	1.403,3	21,4	841,9	30,3	561,4	10,2	1.461,5	17,2	898,3	23,3	563,2	8,7
Febrero	1.187,8	8,3	713,4	16,7	474,4	-2,3	1.233,5	4,7	757,2	11,0	476,3	-3,9
Marzo	1.051,0	6,0	631,1	26,7	419,9	-14,8	1.095,2	2,7	673,2	19,1	422,0	-15,8
Abril	762,8	-30,7	440,1	-23,4	322,8	-38,7	793,9	-31,1	469,6	-24,2	324,3	-39,2

**Nota:** los totales por suma pueden no coincidir por redondeo en las cifras parciales.

**Fuente:** INDEC, Dirección de Estadísticas Básicas de la Balanza de Pagos.

**Cuadro 5. Turismo emisor. Cantidad de visitantes, turistas y excursionistas. Total del país.  
Enero 2023-abril 2024**

Período	Visitantes		Turistas		Excursionistas	
	Miles	Variación interanual %	Miles	Variación interanual %	Miles	Variación interanual %
<b>Año 2023</b>	<b>11.092,9</b>	<b>40,6</b>	<b>7.437,2</b>	<b>44,6</b>	<b>3.655,7</b>	<b>33,0</b>
<b>Total 1° cuatrimestre</b>	<b>4.937,2</b>	<b>117,8</b>	<b>3.649,4</b>	<b>122,6</b>	<b>1.287,7</b>	<b>807,7</b>
Enero	1.648,9	194,5	1.288,3	208,2	360,6	154,2
Febrero	1.496,6	138,0	1.151,5	145,9	345,0	114,9
Marzo	960,9	83,9	677,8	77,5	283,1	101,2
Abril	830,7	49,6	531,8	43,2	299,0	62,5
Mayo	795,1	35,6	490,5	35,3	304,6	36,0
Junio	732,7	16,1	411,7	14,3	321,0	18,6
Julio	912,4	21,8	535,8	14,2	376,5	34,5
Agosto	723,3	12,6	457,6	7,7	265,8	22,2
Septiembre	705,9	2,6	444,8	0,9	261,1	5,6
Octubre	813,4	-1,5	524,4	-2,3	289,0	0,0
Noviembre	712,4	-1,7	462,4	2,7	250,0	-8,9
Diciembre	760,5	-2,1	460,5	0,6	300,0	-6,0
<b>Año 2024*</b>	<b>///</b>	<b>///</b>	<b>///</b>	<b>///</b>	<b>///</b>	<b>///</b>
<b>Total 1° cuatrimestre</b>	<b>5.013,9</b>	<b>1,6</b>	<b>3.537,1</b>	<b>-3,1</b>	<b>1.476,8</b>	<b>14,7</b>
Enero	1.486,3	-9,9	1.112,6	-13,6	373,7	3,6
Febrero	1.406,5	-6,0	1.047,1	-9,1	359,4	4,2
Marzo	1.029,0	7,1	666,8	-1,6	362,2	27,9
Abril	1.092,1	31,5	710,6	33,6	381,5	27,6

**Nota:** los totales por suma pueden no coincidir por redondeo en las cifras parciales.  
**Fuente:** INDEC, Dirección de Estadísticas Básicas de la Balanza de Pagos.

**Cuadro 6. Turismo receptivo. Cantidad de turistas, pernoctaciones y estadía promedio. Aeropuerto Internacional de Ezeiza y Aeroparque Jorge Newbery. Enero 2023-abril 2024**

Período	Turistas	Variación interanual	Pernoctaciones	Variación interanual	Estadía promedio	Variación interanual
	Miles	%	Miles de noches	%	Noches	%
<b>Año 2023</b>	<b>2.476,4</b>	<b>60,3</b>	<b>35.805,4</b>	<b>37,3</b>	<b>14,5</b>	<b>-14,4</b>
<b>Total 1° cuatrimestre</b>	<b>817,5</b>	<b>94,5</b>	<b>13.349,7</b>	<b>46,5</b>	<b>16,3</b>	<b>-24,7</b>
Enero	242,1	122,5	4.027,8	77,1	16,6	-20,4
Febrero	176,8	127,9	3.133,4	52,7	17,7	-33,0
Marzo	208,7	89,0	3.604,9	50,0	17,3	-20,6
Abril	189,8	53,8	2.583,6	8,5	13,6	-29,4
Mayo	164,1	44,7	2.149,0	12,3	13,1	-22,4
Junio	168,4	58,2	2.213,7	22,7	13,1	-22,4
Julio	203,4	54,7	2.670,8	35,5	13,1	-12,4
Agosto	213,6	55,9	2.700,1	25,0	12,6	-19,8
Septiembre	200,5	59,6	2.254,2	33,0	11,2	-16,7
Octubre	211,3	41,1	2.406,4	24,6	11,4	-11,7
Noviembre	258,1	40,7	3.116,4	39,8	12,1	-0,6
Diciembre	239,6	35,4	4.945,2	51,3	20,6	11,8
<b>Año 2024*</b>	<b>///</b>	<b>///</b>	<b>///</b>	<b>///</b>	<b>///</b>	<b>///</b>
<b>Total 1° cuatrimestre</b>	<b>968,5</b>	<b>18,5</b>	<b>14.160,2</b>	<b>6,1</b>	<b>14,6</b>	<b>-10,5</b>
Enero	307,9	27,2	4.697,6	16,6	15,3	-8,3
Febrero	226,4	28,0	3.355,0	7,1	14,8	-16,4
Marzo	232,2	11,3	3.467,1	-3,8	14,9	-13,6
Abril	201,9	6,4	2.640,4	2,2	13,1	-3,9

**Nota:** los totales por suma pueden no coincidir por redondeo en las cifras parciales.  
**Fuente:** INDEC, Dirección de Estadísticas Básicas de la Balanza de Pagos.

**Cuadro 7. Turismo receptivo. Cantidad de turistas y estadía promedio por país de residencia habitual. Aeropuerto Internacional de Ezeiza y Aeroparque Jorge Newbery. Abril de 2024**

País de residencia habitual	Turistas*	Variación interanual	Estadía promedio*	Variación interanual
	Miles	%	Noches	%
<b>Total</b>	<b>201,9</b>	<b>6,4</b>	<b>13,1</b>	<b>-3,9</b>
Bolivia	3,1	-1,7	13,2	9,6
Brasil	51,7	27,7	7,2	0,5
Chile	16,8	-29,3	5,8	-1,5
Paraguay	3,2	-5,0	4,5	-54,9
Uruguay	3,8	-9,2	6,7	31,7
Estados Unidos y Canadá	28,8	-5,4	13,2	-10,4
Resto de América	41,0	23,8	13,1	-2,8
Europa	44,1	2,9	22,3	-2,4
Resto del mundo	9,4	11,7	20,0	-9,6

**Nota:** los totales por suma pueden no coincidir por redondeo en las cifras parciales.  
**Fuente:** INDEC, Dirección de Estadísticas Básicas de la Balanza de Pagos.

**Cuadro 8. Turismo emisor. Cantidad de turistas, pernoctaciones y estadía promedio. Aeropuerto Internacional de Ezeiza y Aeroparque Jorge Newbery. Enero 2023-abril 2024**

Período	Turistas	Variación interanual	Pernoctaciones	Variación interanual	Estadía promedio	Variación interanual
	Miles	%	Miles de noches	%	Noches	%
<b>Año 2023</b>	<b>2.607,5</b>	<b>23,2</b>	<b>49.796,1</b>	<b>14,7</b>	<b>19,1</b>	<b>-6,8</b>
<b>Total 1° cuatrimestre</b>	<b>926,2</b>	<b>59,5</b>	<b>17.796,0</b>	<b>34,3</b>	<b>19,2</b>	<b>-15,8</b>
Enero	244,5	96,5	4.456,4	47,5	18,2	-24,9
Febrero	260,0	77,0	4.943,2	40,6	19,0	-20,6
Marzo	225,4	44,2	4.953,5	37,7	22,0	-4,5
Abril	196,3	28,3	3.442,9	10,4	17,5	-14,0
Mayo	216,1	24,0	3.814,9	18,9	17,7	-4,1
Junio	204,7	14,1	3.588,6	5,2	17,5	-7,7
Julio	214,7	11,6	4.081,7	6,7	19,0	-4,3
Agosto	223,5	4,5	4.190,1	-2,5	18,7	-6,7
Septiembre	223,1	5,8	4.947,0	21,3	22,2	14,7
Octubre	241,2	4,9	4.471,7	11,7	18,5	6,5
Noviembre	208,1	11,8	4.024,2	-3,7	19,3	-13,8
Diciembre	150,0	0,5	2.881,9	-8,4	19,2	-8,8
<b>Año 2024*</b>	<b>///</b>	<b>///</b>	<b>///</b>	<b>///</b>	<b>///</b>	<b>///</b>
<b>Total 1° cuatrimestre</b>	<b>1.018,1</b>	<b>9,9</b>	<b>17.386,5</b>	<b>-2,3</b>	<b>17,1</b>	<b>-11,1</b>
Enero	269,0	10,0	4.219,7	-5,3	15,7	-14,0
Febrero	285,3	9,7	5.092,6	3,0	17,9	-6,1
Marzo	237,5	5,4	4.555,6	-8,0	19,2	-12,7
Abril	226,3	15,3	3.518,6	2,2	15,5	-11,3

**Nota:** los totales por suma pueden no coincidir por redondeo en las cifras parciales.  
**Fuente:** INDEC, Dirección de Estadísticas Básicas de la Balanza de Pagos.

**Cuadro 9. Turismo emisor. Cantidad de turistas y estadía promedio por destino principal del viaje. Aeropuerto Internacional de Ezeiza y Aeroparque Jorge Newbery. Abril de 2024**

Destino principal del viaje	Turistas*	Variación interanual	Estadía promedio*	Variación interanual
	Miles	%	Noches	%
<b>Total</b>	<b>226,3</b>	<b>15,3</b>	<b>15,5</b>	<b>-11,3</b>
Bolivia	2,8	92,1	13,8	17,3
Brasil	63,3	24,7	11,1	15,9
Chile	16,4	35,2	11,2	-29,4
Paraguay	4,8	262,8	5,4	-36,2
Uruguay	4,0	220,5	7,4	72,1
Estados Unidos y Canadá	41,0	11,5	15,0	-23,7
Resto de América	41,6	-4,7	18,3	14,4
Europa	41,1	-0,7	19,4	-27,4
Resto del mundo	11,5	49,6	32,1	18,8

**Nota:** los totales por suma pueden no coincidir por redondeo en las cifras parciales.  
**Fuente:** INDEC, Dirección de Estadísticas Básicas de la Balanza de Pagos.

## Notas técnicas del turismo internacional

La estimación del turismo receptivo y emisor para la totalidad de las vías (aérea, fluvial/marítima y terrestre) utiliza como fuentes principales de información la ETI y los registros migratorios provistos por la Dirección Nacional de Migraciones (DNM). Las estimaciones del turismo internacional comprenden únicamente los movimientos de los visitantes residentes y no residentes, y excluyen a tripulantes y el tránsito vecinal fronterizo (TVF).

Las principales variables investigadas a partir de la base suministrada por la DNM son los movimientos de visitantes internacionales y sus viajes, según las vías de acceso al país.

La ETI 2024, que reconoce como antecedente las encuestas realizadas en 1996, 2001 y de 2004 a 2023, se realiza actualmente en los siguientes sitios: los aeropuertos internacionales de Ezeiza, Córdoba y Mendoza; el Aeroparque Jorge Newbery; el Paso Internacional Cristo Redentor; y el Puerto de Buenos Aires. En su conjunto, representan aproximadamente el 50,0% del movimiento turístico del país.

La ETI tiene como principal objetivo medir la cantidad, la estadía y el gasto de turistas no residentes durante su permanencia en la Argentina (turismo receptivo) y de turistas residentes en la Argentina durante su permanencia en el exterior (turismo emisor). Además, se recolecta información sobre la residencia habitual, el motivo del viaje, el tamaño del grupo, la duración de la estadía, el tipo de alojamiento utilizado en cada uno de los sitios visitados.

Para contabilizar visitantes no residentes se introduce el concepto de “abandono definitivo del país”. Si la salida del visitante se realiza por la vía aérea, se considera que siempre se produce el abandono definitivo de nuestro país. En las vías terrestre y fluvial/marítima, se establece que el visitante no residente abandona definitivamente el país cuando regresa a su país de residencia habitual o cuando sale y no vuelve a ingresar a la Argentina dentro de los próximos 7 días. Este último plazo considera la posibilidad de que un visitante no residente que llega a nuestro país pueda salir para efectuar visitas a países limítrofes y volver a ingresar en ese lapso de tiempo, para finalmente abandonar definitivamente Argentina.

Por ejemplo: un turista alemán arriba a Argentina por vía aérea, durante su estadía realiza una visita por dos días a Uruguay por vía terrestre, regresa a nuestro país, y luego de cinco días retorna a Alemania. En este caso se contabilizan dos viajes (uno para cada salida) y un solo turista, dado que la primera salida a Uruguay no se considera un abandono definitivo del país.

En cambio, los visitantes residentes se contabilizan desde el momento en que salen del país hasta que retornan, independientemente de la cantidad de países visitados. En este caso, la cantidad de visitantes coincide con la cantidad de viajes.

### Definiciones y conceptos utilizados

**Entorno habitual:** zona geográfica (aunque no necesariamente contigua) en la que una persona realiza sus actividades cotidianas habituales. Incluye el lugar de residencia habitual, su lugar de trabajo o estudio, y cualquier otro lugar que visite con regularidad y frecuencia, aun cuando dicho lugar esté lejos de su lugar de residencia habitual.

**Estadía promedio:** cociente entre el número total de pernoctaciones y el número total de viajeros.

**Excursionista internacional o visitante del día:** visitante internacional que no pernocta en el lugar visitado.

**Gasto diario promedio:** cociente entre el gasto total y el número total de pernoctaciones.

**Gasto total:** todo gasto de consumo de bienes y servicios efectuado por un turista o por cuenta de un turista durante su estadía en el lugar visitado. Excluye el valor del transporte internacional, pero incluye el valor del transporte dentro del país visitado.

**País de residencia habitual:** aquel en el cual una persona permanece la mayor parte del año o, en caso de permanecer un período menor, aquel país al cual la persona tiene previsto regresar para residir los siguientes doce meses.

**Paquete turístico:** combinación de dos o más servicios de viajes (por ejemplo: transporte, alojamientos, comidas, excursiones) ofrecido a través de una agencia de viajes como un producto único.

**Pernoctaciones:** número de noches que cada viajero permanece alojado fuera de su lugar de residencia habitual, es decir, en el lugar visitado.

**Turismo emisor:** salida de turistas residentes en la Argentina hacia el exterior.

**Turista internacional:** todo visitante internacional que pasa por lo menos una noche en el lugar visitado.

**Turismo receptivo:** llegada de turistas no residentes en la Argentina, procedentes del exterior.

**Viajero internacional:** toda persona que se desplaza fuera de su país de residencia habitual, cualquiera sea el motivo del viaje, y utilizando cualquier medio de transporte, incluso a pie.

**Visitante internacional:** toda persona que viaja a un país diferente de aquel donde tiene su residencia habitual por un período inferior a doce meses consecutivos, y cuyo motivo principal de visita no es ser empleada por una unidad residente del país visitado.

**Viaje:** desplazamiento de una persona a un lugar fuera de su entorno habitual, por cualquier motivo y duración, desde el momento de su salida hasta su regreso.

**Viaje receptor:** viaje realizado por una persona no residente desde el momento en que llega a un país hasta el momento en que sale de este. Ver el ejemplo citado en la [página 13](#).

**Viaje emisor:** viaje realizado por una persona residente desde el momento en que sale de su país hasta que retorna.

**Viaje turístico:** viaje realizado por los visitantes internacionales.

Para más información se puede consultar la Metodología INDEC N° 29, disponible en:  
[https://www.indec.gob.ar/ftp/cuadros/economia/eti\\_aspectos\\_metodologicos\\_2018.pdf](https://www.indec.gob.ar/ftp/cuadros/economia/eti_aspectos_metodologicos_2018.pdf)

Los cuadros de turismo receptivo y emisor para cada uno de los pasos internacionales relevados en la ETI de este informe están disponibles en:

Aeropuerto Internacional de Ezeiza y Aeroparque Jorge Newbery

[https://www.indec.gob.ar/ftp/cuadros/economia/eti24\\_ezeyaerop\\_cuadros.xls](https://www.indec.gob.ar/ftp/cuadros/economia/eti24_ezeyaerop_cuadros.xls)

Aeropuerto Internacional de Córdoba

[https://www.indec.gob.ar/ftp/cuadros/economia/eti24\\_cordoba\\_cuadros.xls](https://www.indec.gob.ar/ftp/cuadros/economia/eti24_cordoba_cuadros.xls)

Aeropuerto Internacional de Mendoza

[https://www.indec.gob.ar/ftp/cuadros/economia/eti24\\_mendoza\\_cuadros.xls](https://www.indec.gob.ar/ftp/cuadros/economia/eti24_mendoza_cuadros.xls)

Paso Internacional Cristo Redentor

[https://www.indec.gob.ar/ftp/cuadros/economia/eti24\\_Cristo\\_Redentor\\_cuadros.xls](https://www.indec.gob.ar/ftp/cuadros/economia/eti24_Cristo_Redentor_cuadros.xls)

Puerto de Buenos Aires

[https://www.indec.gob.ar/ftp/cuadros/economia/eti24\\_puerto\\_cuadros.xls](https://www.indec.gob.ar/ftp/cuadros/economia/eti24_puerto_cuadros.xls)

Las series de turismo receptivo y emisor del total de vías de acceso están disponibles en:

[https://www.indec.gob.ar/ftp/cuadros/economia/serie\\_turismo\\_receptivo\\_total\\_vias.xlsx](https://www.indec.gob.ar/ftp/cuadros/economia/serie_turismo_receptivo_total_vias.xlsx)

[https://www.indec.gob.ar/ftp/cuadros/economia/serie\\_turismo\\_emisivo\\_total\\_vias.xlsx](https://www.indec.gob.ar/ftp/cuadros/economia/serie_turismo_emisivo_total_vias.xlsx)

La Encuesta de Turismo Internacional (ETI) y la Encuesta de Ocupación Hotelera (EOH) son realizadas por la Secretaría de Turismo, Ambiente y Deportes y por la Dirección Nacional de Estadísticas del Sector Externo y Cuentas Internacionales del INDEC. Se agradece la colaboración de la Dirección Nacional de Migraciones y la Policía de Seguridad Aeroportuaria, así como el apoyo de las empresas Buquebus S.A., Aeropuertos Argentina 2000 S.A. y las asociaciones empresarias de la Cámara Argentina de Turismo (CAT).